



臺南市登革熱疫情週報

2020/5/24 — 2020/5/30 (Week 22, 2020)

(一) 全國疫情

2020 年登革熱全國確定病例數：(1 月 1 日起)

■ 本土病例數：0

■ 境外移入病例數：52

(二) 台南市疫情(第二十二週)

登革熱：

■ 新增 0 例本土病例

■ 新增 0 例境外移入

屈公病：

■ 新增 0 例本土病例

■ 新增 0 例境外移入

本市 2020 年至第 22 週
確定病例及同期比較(依發病日計)

| 發病年 | 登革熱 | | | 屈公病 | | |
|-------------|----------|----------|----------|----------|----------|----------|
| | 本土 | 境外 | 總計 | 本土 | 境外 | 總計 |
| 2015 | 4 | 5 | 9 | 0 | 0 | 0 |
| 2016 | 6 | 6 | 12 | 0 | 0 | 0 |
| 2017 | 0 | 5 | 5 | 0 | 0 | 0 |
| 2018 | 0 | 5 | 5 | 0 | 1 | 1 |
| 2019 | 0 | 22 | 22 | 0 | 0 | 0 |
| 2020 | 0 | 5 | 5 | 0 | 1 | 1 |

國際間旅遊疫情建議

第一級(注意)：柬埔寨、印度、印尼、寮國、馬來西亞、馬爾地夫、緬甸、菲律賓、新加坡、斯里蘭卡、泰國、越南、中國大陸(雲南省、江西省、廣東省)

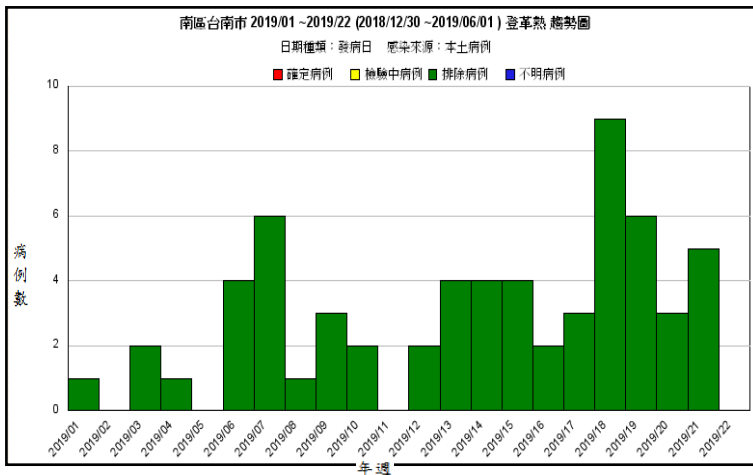

2019 年 第 1 週 ~ 2019 年 第 22 週 趨勢圖

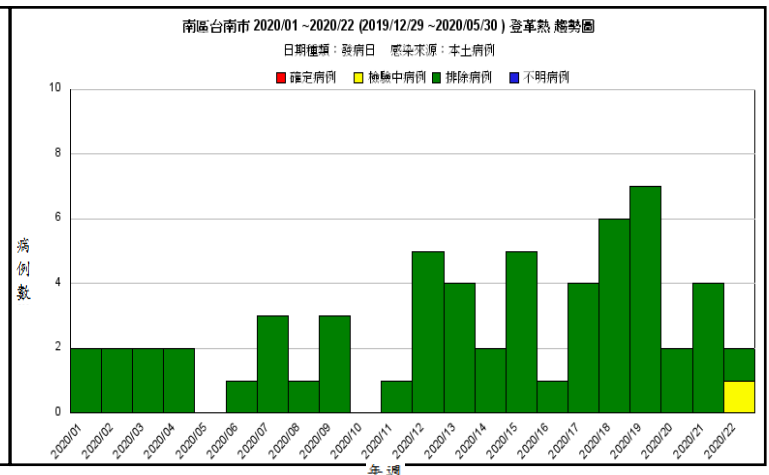

2020 年 第 1 週 ~ 2020 年 第 22 週 趨勢圖

二、臺南市病媒蚊密度調查

05/24~05/30(第 22 週) 病媒蚊密度調查共完成 250 里次

05/17~05/23(第 21 週) 病媒蚊密度調查共完成 239 里次，里次級數分布如下：

| 級數 日期 | ★0 級 | 1 級 | 2 級 | 3 級 | 4 級 | 5 級 | 6 級 |
|-------------------------|--------------------|------------------|----------------|----------------|--------------|--------------|--------------|
| 05/24-05/30 (第 22 週) | 181 里次 (72.4%) | 65 里次 (26%) | 3 里次 (1.2%) | 1 里次 (0.4%) | 0 里次 (0%) | 0 里次 (0%) | 0 里次 (0%) |
| 05/17-05/23 (第 21 週) | 224 里次 (93.72%) | 15 里次 (6.28%) | 0 里次 (0%) | 0 里次 (0%) | 0 里次 (0%) | 0 里次 (0%) | 0 里次 (0%) |
| 最近 2 週 增減百分比 | -21.32% | +19.72% | +1.2% | +0.4% | 0% | 0% | 0% |

第 22 週：3 級-永康區蔦松里(預計第 23 週複查)

第 21 週：無 3 級以上里別

109 年第 17 週至第 22 週臺南市人口密集區密度調查布氏級數 3 至 6 級比較圖

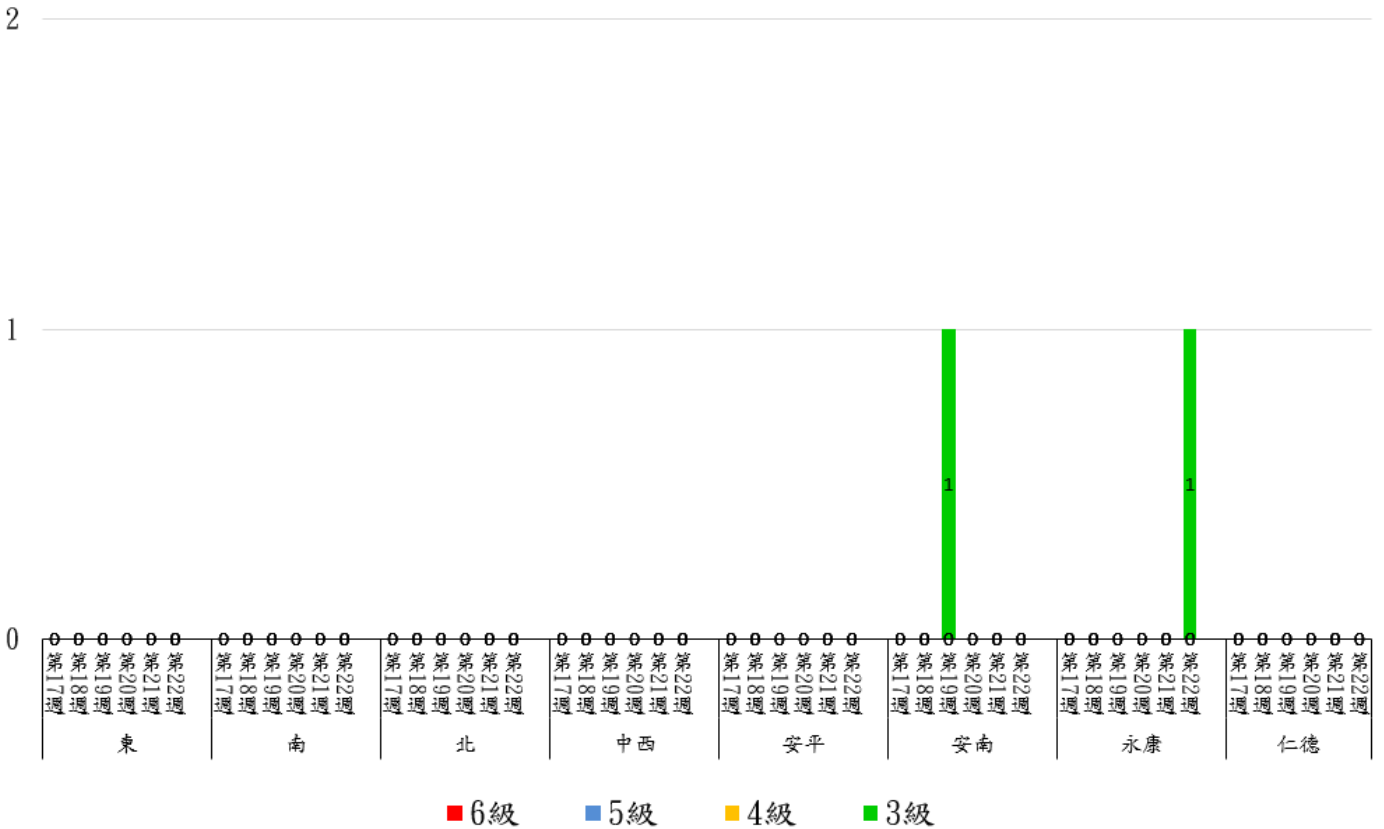

★請區公所針對 1 級以上里別加強民眾衛教及孳生源清除。

*當週百分比=當週各級數之里次/當週調查總完成里次

三、臺南市熱區誘卵桶監測

目前監測 10 個監測區（東區、南區、北區、中西區、安平區、安南區、永康區、仁德區、新營區、歸仁區）271 里共 3,252 點。

★監測日期：2020/05/24~2020/05/30(第 22 週)

★陽性點：697(陽性率 21.4%)

：連續兩週卵數>250 粒里別，計 0 里

：連續兩週陽性率>40%里別，計 2 里

：連續兩週陽性率>60%里別，計 0 里

| 區別 | 里數 | 卵數>250 粒 | 里數 | 陽性率>40% | 里數 | 陽性率>60% |
|-----|----|----------|----|-------------------------------------|----|---------|
| 中西區 | 0 | | 0 | | 0 | |
| 仁德區 | 0 | | 2 | 後壁里、太子里 | 0 | |
| 北區 | 0 | | 2 | 賢北里、大豐里 | 0 | |
| 永康區 | 0 | | 5 | 塩洲里、成功里、三合里、復興里、建國里 | 2 | 復國里、東橋里 |
| 安平區 | 0 | | 1 | 金城里 | 0 | |
| 安南區 | 0 | | 9 | 總頭里、安西里、大安里、安東里、州南里、安和里、海南里、公親里、佃東里 | 2 | 布袋里、東和里 |
| 東區 | 0 | | 2 | 大學里、德高里 | 0 | |
| 南區 | 1 | 南都里 | 2 | 鯤鯨里、金華里 | 0 | |
| 新營區 | 0 | | 3 | 忠政里、王公里、民生里 | 0 | |
| 歸仁區 | 0 | | 0 | | 0 | |

109年第13週至第22週臺南市監測區誘卵桶監測陽性率高於60%各區里數比較圖

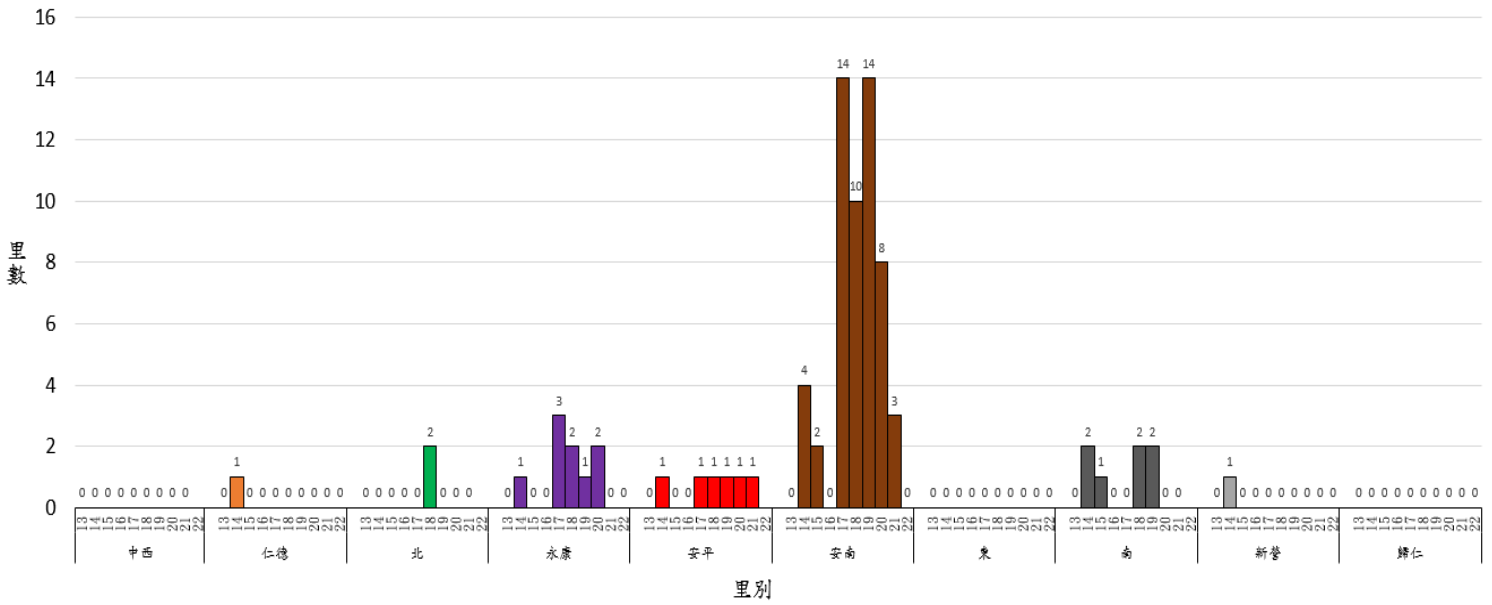

四、臺南市 108 年與 109 年誘卵桶監測區同期比較

臺南市監測區誘卵桶陽性率與平均卵數趨勢比較圖(108年與109年)

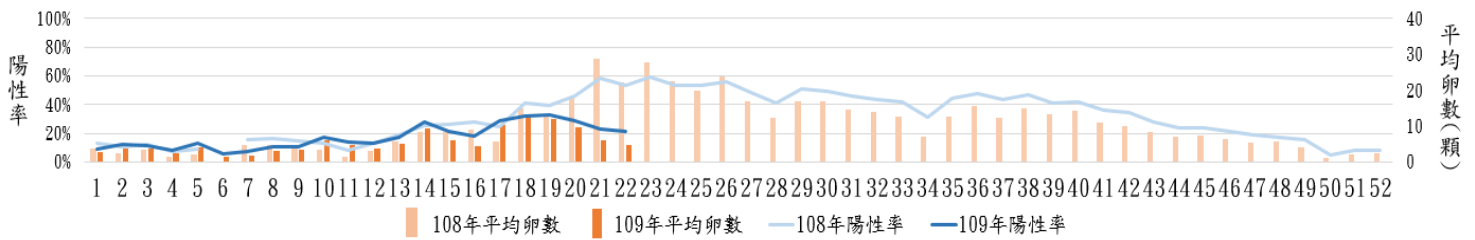

109年臺南市週平均溫度與累計雨量

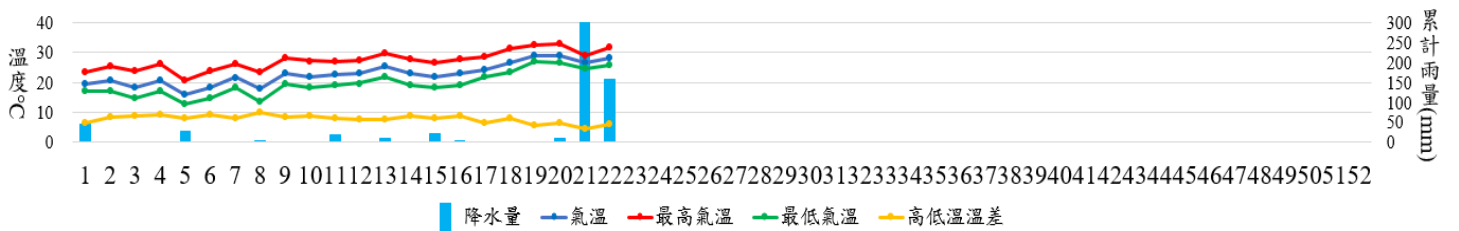

(備註)108年第22週人口密集區社區環境誘卵桶監測佈點為3,096；109年為3,252點。

致～市民防疫小叮嚀

★109 年第 22 週本市人口密集區病媒蚊密度調查達 3 級以上里別為永康區蔦松里，預計第 23 週複查；第 21 週本市人口密集區病媒蚊密度調查無達 3 級以上里別。登革熱防治中心將持續針對誘卵桶陽性率仍大於 60% 之里別進行複查，並提供環保局做為規劃預防性戶外環境防治參考。請里鄰長動員社區民眾清除積水容器，避免病媒蚊孳生；倘有疑似登革熱症狀請儘速就醫，避免潛伏期遭病媒蚊叮咬散播登革熱病毒於社區，造成疫情於環境中爆發。

★氣候溫度暖和，偶有鋒面過境以及零星降雨，適合蚊蟲活動，請民眾持續每週巡查居家環境，做好「巡、倒、清、刷」，清除積水容器，並做好防蚊措施。

★請民眾加強注意，至柬埔寨、印度、印尼、寮國、馬來西亞、馬爾地夫、緬甸、菲律賓、新加坡、斯里蘭卡、泰國、越南探親旅遊時，在出國前需清除居家積水容器避免孳生病媒蚊；出國中需做好防蚊措施，使用合格防蚊液，穿著淺色長袖衣褲；返國後 14 天內做好自主健康管理，發現疑似症狀時勿返回社區，避免病毒於社區擴散，請立即就醫主動告知醫師相關旅遊史，以利及早診斷治療及早防治，避免家人及社區民眾染病。另請民眾有疫區相關旅遊史時，雖進行登革熱快篩為陰性時仍不可輕忽，請於家中多休息一天，待衛生單位通知實驗室完整報告，才可研判有無登革熱，因登革熱快篩是初步篩檢，仍需以實驗室報告為主。

★請民眾及人力仲介業者加強注意，自東南亞及南亞國家返台後 14 天內有發燒等症狀時請立即就醫，並通報衛生單位。另請醫療院所醫師發現外籍學生、新住民、外籍移工或一般民眾就醫，有登革熱流行地區旅遊史時，請進行登革熱 NS1 快篩（快篩陰性及陽性皆需進行傳染病通報），俾利衛生單位及早進行相關防治作為，避免境外移入病例的病毒於社區中擴散而導致本土病例發生，危害民眾的健康。

～請落實住家內(外)環境積水容器「巡、倒、清、刷」，以免孳生蚊蟲也避免受罰～

臺南市政府登革熱防治中心提供